

SWC-5200W VoIP CPE

Инструкция по подключению.

 SEOWON INTECH

Благодарим Вас за выбор компании «FRESHTEL».

Передняя панель роутера.

Задняя панель роутера.

Соедините кабелем UTP, входящим в комплект поставки, роутер и Ваш компьютер.
Включите питание роутера.

Подготовка к подключению.

Для соединения с Интернетом необходимо выполнить несколько шагов.

- Шаг 1. Проверьте настройки сетевой карты компьютера. Ваш компьютер должен быть настроен на автоматическое получение IP адреса.
Для Windows Vista нажмите «Пуск» - «Панель управления» - «Сеть и Интернет» - «Центр управления сетями и общим доступом» - «Управление сетевыми подключениями». Дважды щелкните на иконке «Подключение по локальной сети».
Для Windows XP нажмите «Пуск» - «Панель управления» - «Сетевые подключения». Дважды щелкните на иконке «Подключение по локальной сети» - «Свойства».

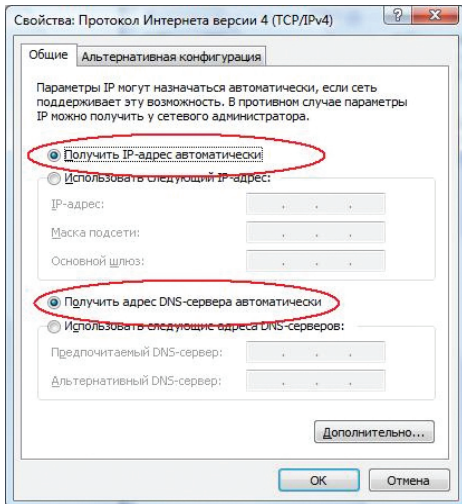
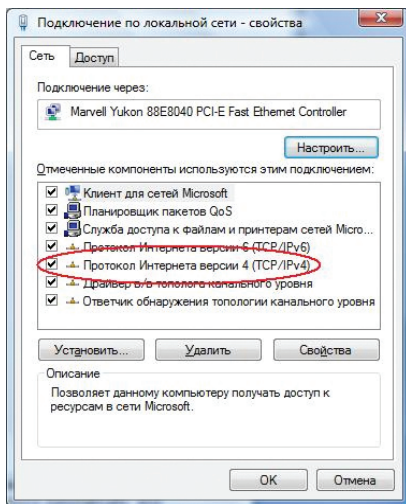

Дважды щелкните на «Протокол Интернета версии 4 (TCP/IPv4)». Выделите пункты «Получить IP-адрес автоматически», «Получить адрес DNS-сервера автоматически».

Настройка роутера.

- **Шаг 2.** Запустите веб браузер, в адресной строке наберите 192.168.1.1 нажмите на клавиатуре [Ввод]. Внимание, не под всеми типами браузеров гарантируется корректная работа веб интерфейса роутера. Рекомендуется использовать Microsoft Internet Explorer.
Введите User ID - **admin**
Password - **admin**

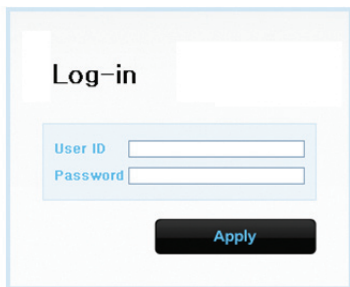

Log-in

User ID

Password

Apply

Нажмите на кнопку «Apply».

Настройка роутера.

- Шаг 3. Последовательно выберите пункты меню «WIMAX» ▶ «Settings»

- PKM (Use Security): Enable Disable
- EAP Type: (dropdown menu)
- Inner NAI (ID):
- Inner NAI Password:
- Outer NAI (Anonymous ID):
- Use Delimiter '@':

The three input fields for Inner NAI (ID), Inner NAI Password, and Outer NAI (Anonymous ID) are highlighted with a red rectangular box.

Выберите значения:

PKM (Use Security) - «Enable»

EAP Type - «EAP-TTLS-MSCHAPV2»

Inner NAI (ID) - «введите логин с карточки активации»

Inner NAI Password - «введите пароль с карточки активации»

Outer NAI (Anonymous ID) - «повторите логин с карточки активации»

Нажмите на кнопку «Save». Далее будет предложено перезагрузить роутер.

Настройка роутера.

- Нажмите «Yes» для подтверждения перезагрузки. Роутер будет автоматически соединяться с сетью WiMAX при обнаружении сетевой активности, при этом загорится левый синий светодиод на передней панели (если логин/пароль введены неправильно, то светодиод будет мигать). Мощность сигнала покажут светодиоды, обозначенные цифрами 1,2,3,4,5.

Настройка роутера.

- Для просмотра за состоянием соединения выберите пункты меню «WIMAX» ▶ «Status».

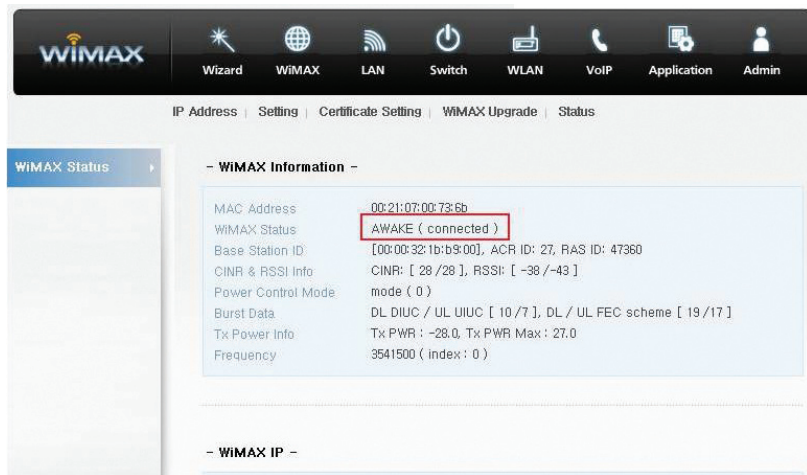

MAC Address	00:21:07:00:73:6b
WiMAX Status	AWAKE (connected)
Base Station ID	[00:00:32:1b:b9:00], ACR ID: 27, RAS ID: 47360
C/NR & RSSI Info	C/NR: [28 /28], RSSI: [-38 /-43]
Power Control Mode	mode (0)
Burst Data	DL DIUC / UL UIUC [10 /7], DL / UL FEC scheme [19 /17]
Tx Power Info	Tx PWR : -28.0, Tx PWR Max : 27.0
Frequency	3541500 (index : 0)

«WiMAX Status» - «AWAKE (connected)» обозначает успешное соединение с сетью WiMAX.

Установка безопасности беспроводного соединения WLAN.

Рекомендуется настроить безопасность беспроводного соединения WLAN (Wi-Fi). Последовательно выберите пункты меню «WLAN» > «WiFi Setup». Выберите «WiFi Enable/Disable» - «Enable». Далее «Authentication mode» - выберите одно из трех значение «SHARED», «WPA-PSK», «WPA2-PSK». Задайте пароль – «Network Key». Нажмите на кнопку «Save».
